



ŚWIĘTOKRZYSKI WOJEWÓDZKI

KONSERWATOR ZABYTKÓW

RDN.5140.1.3.2016

Kielce, dn. 26.10.2016 r.

O B W I E S Z C Z E N I E

Na podstawie art. 94 ustawy z dn. 23 lipca 2003 r. o ochronie zabytków i opiece nad zabytkami (j.t. Dz. U. z 2014, poz. 1446, ze zm.), w związku z art. 49 oraz art. 155 ustawy z dn. 14 czerwca 1960 r. Kodeks postępowania administracyjnego (j. t. Dz. U. z 2016 r., poz. 23, ze zm.),

Świętokrzyski Wojewódzki Konserwator Zabytków zawiadamia

o wszczęciu z urzędu postępowania dotyczącego zmiany decyzji Wojewódzkiego Konserwatora Zabytków w Kielcach z dn. 30.10.1980 r., l.dz. Kl.II-3540/1000/80, w sprawie wpisania Fabryki Tektury w Dołach Biskupich (gm. Kunów, pow. ostrowiecki), zmienionej decyzją Świętokrzyskiego Wojewódzkiego Konserwatora Zabytków w Kielcach z dn. 10.12.2010 r., l.dz. WUOZ Ki-4401/4804/10 – w następujący sposób:

Dotychczasową, następującą treść rozstrzygnięcia decyzji :

„Założenie przestrzenno-przemysłowe w miejscowości Doły Biskupie, gmina Kunów, w skład którego wchodzi: 1. Pozostałości zakładu przemysłowego dawnej Fabryki Tektury „Witulini” – teren wraz budynkami: hala odwadniania, turbinownia, dawna śrutownia, magazyn żelaza, kotłownia, magazyn wyrobów gotowych i magazyn techniczny. 2. Układ wodny: kanał roboczy i jaz na rzece Świślinie. 3. Miejsce po dawnym budynku administracyjno-mieszkalnym. 4. Układ urbanistyczny zespołu budowlanego dawnego osiedla przyfabrycznego. 5. Pozostałości parku. 6. Kamieniołom wraz z dwoma budynkami dawnych warsztatów kamieniarskich. Zasięg terytorialny objęty wpisem do rejestru oznaczony został linią czerwoną na załączniku graficznym stanowiącym integralną część niniejszej decyzji.”

zastępuje się treścią:

„Założenie przestrzenno-przemysłowe w miejscowości Doły Biskupie, gmina Kunów, w skład którego wchodzi: 1. Pozostałości zakładu przemysłowego dawnej Fabryki Tektury „Witulini” – teren wraz budynkami: hala odwadniania, turbinownia, dawna śrutownia, magazyn żelaza, kotłownia, magazyn wyrobów gotowych i magazyn techniczny, *oraz pozostałe elementy parku maszynowego: dwa gniotowniki i walec.* 2. Układ wodny: kanał roboczy i jaz na rzece Świślinie. 3. *Budynek administracyjno-mieszkalny z ogrodzeniem.* 4. Układ urbanistyczny zespołu budowlanego dawnego osiedla przyfabrycznego. 5. Pozostałości parku. 6. Kamieniołom z dwoma budynkami dawnych warsztatów kamieniarskich. Zasięg terytorialny objęty wpisem do rejestru oznaczony został linią czerwoną na załączniku graficznym stanowiącym integralną część niniejszej decyzji.”

Wyjaśniamy, że przedmiotowa zmiana ma na celu uporządkowanie rejestru zabytków. W decyzji z dn. 10.12.2010 r. pominięto wchodzące w skład zespołu: budynek administracyjno-mieszkalny wraz z ogrodzeniem oraz część wyposażenia dawnych zakładów (dwa gniotowniki i walec), wpisane do rejestru zabytków decyzją z dn. 30.10.1980 r. Obiekty te nadal figurują w rejestrze, mimo, że nie zostały wyszczególnione w decyzji z 10.12.2010 r. Zgodnie bowiem z art. 13 ust. 5 ustawy z dn. 23 lipca 2003 r. o ochronie zabytków i opiece nad zabytkami, skreślenie z rejestru następuje wyłącznie na podstawie decyzji Ministra Kultury i Dziedzictwa Narodowego, co dotychczas nie nastąpiło.

W związku z powyższym zachodzi konieczność skorygowania nieścisłości pomiędzy treścią decyzji a rejestrem zabytków. Planowana regulacja ma charakter wyłącznie formalny i porządkowy – nie uszczupla i nie poszerza dotychczasowego zakresu ochrony zabytku.

Zainteresowani – właściciele i użytkownicy wieczystości nieruchomości na terenie założenia przestrzenno-poprzemysłowego w Dołach Biskupich (gruntów i budynków), o numerach ewidencyjnych 528/4, 528/3, 528/2, 505/1, 647/4, 534/1, 647/6, 647/5, 561/1, 560/6, 560/5, 560/3, 560/4, 395/3, 394/3, 393/3, 392/3, 391/3, 563/1, 390/4, 390/5, 389/1, 388/4, 388/5, 648, 559/1, 382/5 – powinni zająć stanowisko w powyższej sprawie w terminie 14 dni od dnia zakończenia publikowania obwieszczenia. Niezajęcie stanowiska w tym terminie będzie traktowane jako wyrażenie zgody na w/w zmianę decyzji.

Na podstawie art. 10 K.p.a. strony w sprawie mogą zapoznać się z aktami sprawy na miejscu, w siedzibie Wojewódzkiego Urzędu Ochrony Zabytków w Kielcach przy ul. Zamkowej 5 (pok. nr 9). Wgląd w akta sprawy nie jest obowiązkowy. Po wyżej wyznaczonym terminie sprawa zostanie rozstrzygnięta na podstawie posiadanych dowodów.

Załącznik: Mapa założenia przestrzenno-poprzemysłowego w Dołach Biskupich, z naniesionymi granicami wpisu do rejestru zabytków, stanowiąca załącznik graficzny do decyzji z dn. 10.12.2010 r.

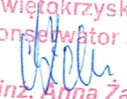
p.o. Świętokrzyski Wojewódzki
Konservator Zabytków

mgr inż. Anna Żak-Stobiecka

Wywieszono od dnia do dnia

Miejsce wywieszenia

Załącznik do planu **obwieszczenia**
Świętokrzyskiego Wojewódzkiego
2027A saszawora Zabzyków w Kielcach
Nr **KIN 5200** z **dnia 15.09.2010**
dnia 2010-10-26

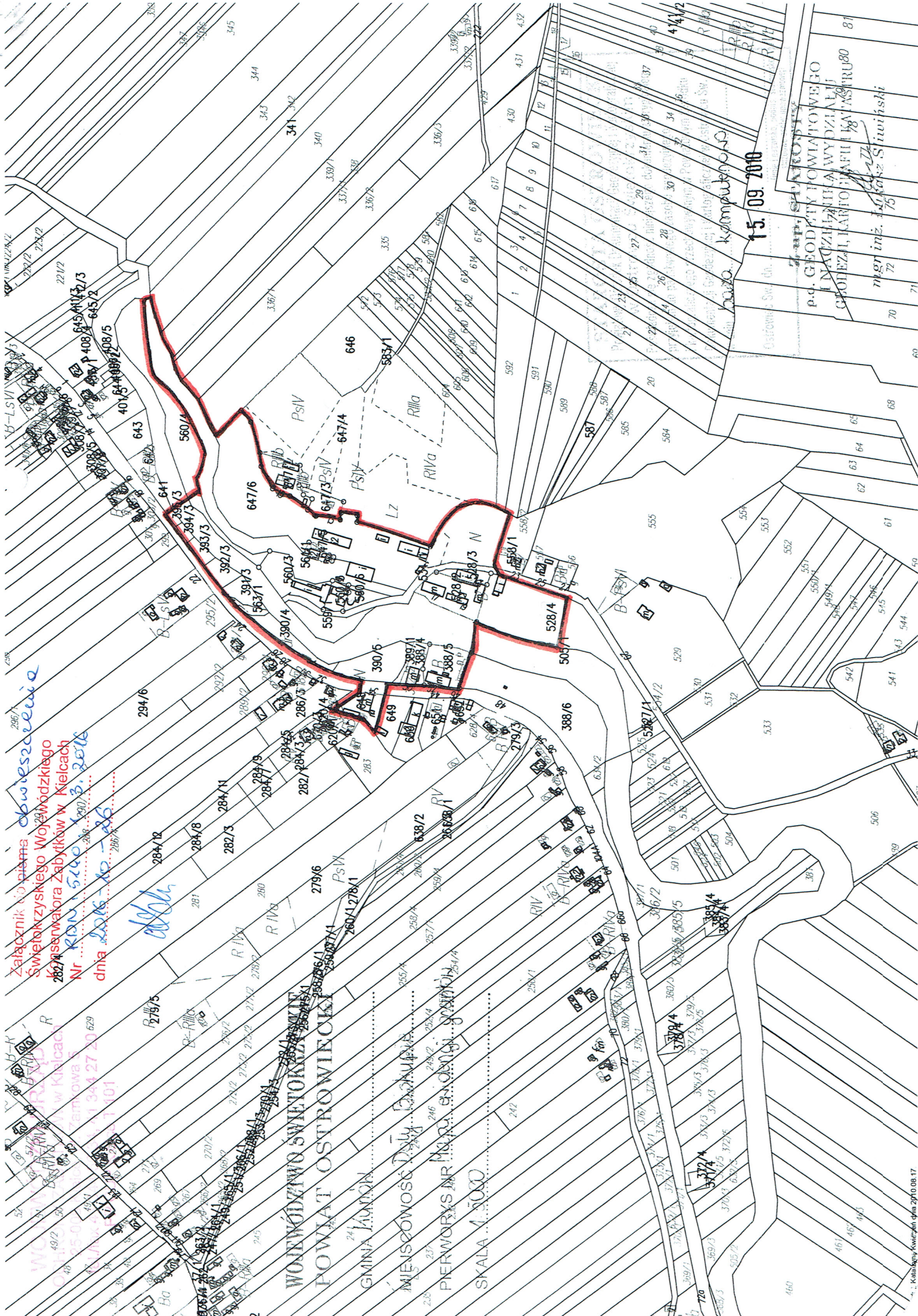
abch



komputacja
15.09.2010

mgr inż. Andrzej Siwiński
70 71 72 73 74 75 76 77 78 79 80 81

WOJEWÓDZTWO ŚWIĘTOKRZYSKIE
POWIAT OSTROWIECKI
GMINA KAMPON
MIĘSCOWOŚĆ Dąb Czapulski
PIERWOKS NR MIA. 60001/0000/0000/0000/0000
SKALA 1:1000