

**RADA MIEJSKA**  
w Kunowie

**Uchwała Nr 282/05**  
**Rady Miejskiej w Kunowie**  
**z dnia 29 kwietnia 2005r**

w sprawie: przyjęcia Strategii Rozwiązywania Problemów Społecznych Miasta i Gminy Kunów na lata 2005 – 2010.

Na podstawie art. 18 ust. 1 ustawy z dnia 8 marca 1990r. o samorządzie gminnym (tekst jednolity Dz. U. z 2001r. Nr 142, poz. 1591; z 2002r. Nr 23, poz. 220, Nr 62, poz. 558, Nr 113, poz. 984, Nr 153, poz. 1271, Nr 214, poz. 1806) oraz art. 17 ust. 1 pkt 1 ustawy z dnia 12 marca 2004r. o pomocy społecznej (Dz. U. Nr 64, poz. 593, Nr 99, poz. 1001) Rada Miejska w Kunowie uchwala, co następuje:

§ 1

Przyjmuje się Strategię Rozwiązywania Problemów Społecznych Miasta i Gminy Kunów na lata 2005 – 2010 stanowiącą załącznik nr 1 do niniejszej uchwały.

§ 2

Wykonanie uchwały powierza się Burmistrzowi Miasta i Gminy Kunów.

§ 3

Uchwała wchodzi w życie z dniem powzięcia.

**PRZEWODNICZĄCY**  
**RADY MIEJSKIEJ w Kunowie**

*mgr Krzysztof Rola*

Załącznik Nr 1  
do Uchwały Nr XL/282/05  
Rady Miejskiej w Kunowie  
z dnia 29 kwietnia 2005r.



**STRATEGIA ROZWIĄZYWANIA PROBLEMÓW SPOŁECZNYCH  
MIASTA I GMINY KUNÓW  
NA LATA 2005 – 2010**

**Spis treści.**

|   |         |
|---|---------|
| <b>WSTĘP</b>                                      | str. 3  |
| <b>I. DIAGNOZA</b>                                | str. 4  |
| 1. Położenie geograficzne.                        | str. 4  |
| 2. Ludność, zatrudnienie i aktywność gospodarcza. | str. 4  |
| 3. Oświata i kultura.                             | str. 8  |
| 4. Służba zdrowia.                                | str. 8  |
| 5. Problemy społeczne gminy Kunów.                | str. 9  |
| <b>II. MISJA STRATEGII.</b>                       | str. 11 |
| <b>III. CELE STRATEGICZNE.</b>                    | str. 11 |
| <b>IV. PLAN OSIĄGANIA CELÓW STRATEGICZNYCH.</b>   | str. 12 |
| <b>V. ZAKOŃCZENIE.</b>                            | str. 15 |
| <b>VI. SPIS WYKRESÓW I TABEL.</b>                 | str. 16 |

## WSTĘP.

Obowiązująca od 1 maja 2004 r. nowa ustawa o pomocy społecznej nakłada na gminę obowiązek opracowania i realizację gminnej strategii rozwiązywania problemów społecznych ze szczególnym uwzględnieniem programów pomocy społecznej, profilaktyki i rozwiązywania problemów alkoholowych i innych, których celem jest integracja osób i rodzin z grup szczególnego ryzyka.

Celem strategii jest przeprowadzenie diagnozy problemów społecznych występujących na terenie gminy, określenie kierunków strategicznych działań odniesionych do rzeczywistych problemów społeczności lokalnej oraz wskazanie skutecznych kierunków działań dla ich rozwiązania.

Diagnoza problemów społecznych występujących na terenie gminy została sporządzona na podstawie analizy wywiadów środowiskowych pomocy społecznej, obserwacji oraz danych ze spisu powszechnego przeprowadzonego w 2002 roku, danych będących w dyspozycji Miejsko – Gminnego Ośrodka Pomocy Społecznej w Kunowie, informacji Powiatowego Urzędu Pracy w Ostrowcu Św. i informacji uzyskanych z innych instytucji i organizacji zajmujących się problematyką społeczną.

Strategia Rozwiązywania Problemów Społecznych Miasta i Gminy Kunów składa się z sześciu części. W pierwszej przedstawiono charakterystykę gminy wraz z najczęściej występującymi w niej problemami społecznymi. W części drugiej sformułowany został cel główny strategii. Część trzecia zawiera cele strategiczne, w których zawarte są: program pomocy społecznej, program profilaktyki i rozwiązywania problemów alkoholowych oraz program przeciwdziałania narkomanii. W części czwartej zawarty jest plan osiągnięcia celów strategicznych obejmujący zadania, sposób wykonania, odpowiedzialnych za realizację, czas realizacji oraz sposób monitorowania i oceny wykonywanych zadań. Część piąta i szósta zawiera odpowiednio zakończenie oraz spis wykresów i tabel.

## **I. DIAGNOZA.**

### **1. Położenie geograficzne.**

Miasto i Gmina Kunów położona jest w północno – wschodniej części województwa Świętokrzyskiego na terenie byłego Staropolskiego Okręgu Przemysłowego. Administracyjnie gmina wchodzi w skład powiatu Ostrowiec Świętokrzyski.

Przyrodniczo gmina położona jest na pograniczu Podgórze Iłżeckiego w jego południowej części i Wyżyny Sandomierskiej. Położenie to sprawia, że krajobraz regionu posiada wiele wartościowych i atrakcyjnych elementów przyrodniczych, w tym znaczne urozmaicenie rzeźby terenu, dużą zmienność gleb, lesistość i znaczące zasoby wody. Dolina rzek Kamiennej i Świśliny przecinają obszar gminy na jego północną i południową część.

Północna część gminy to obszar niemal w całości pagórkowy o niewielkich spadkach terenu, a położone na nim lasy stanowią fragment korytarza ekologicznego łączącego Góry Świętokrzyskie i Obszar Doliny Środkowej Wisły. Południowa część gminy jest obszarem wyżynnym, lekko falistym, pociętym głębokimi dolinami rzecznyymi, parowami i jarami o stromych zboczach z wyróżniającą się wysoką skarpą opadającą do doliny Kamiennej.

Cały obszar gminy od 1995 roku znajduje się w granicach Obszaru Chronionego Krajobrazu Doliny Kamiennej.

### **2. Ludność, zatrudnienie i aktywność gospodarcza.**

Na dzień 31.12.2004 r. gminę Kunów zamieszkiwało 10.259 mieszkańców, w tym 5.057 mężczyzn i 5.202 kobiet. W okresie ostatniego dziesięciolecia liczba mieszkańców gminy zwiększyła się o 88 mieszkańców. Strukturę wiekową mieszkańców gminy Kunów przedstawia wykres nr 1.

Wykres nr 1

Struktura ludności gminy Kunów według wieku.

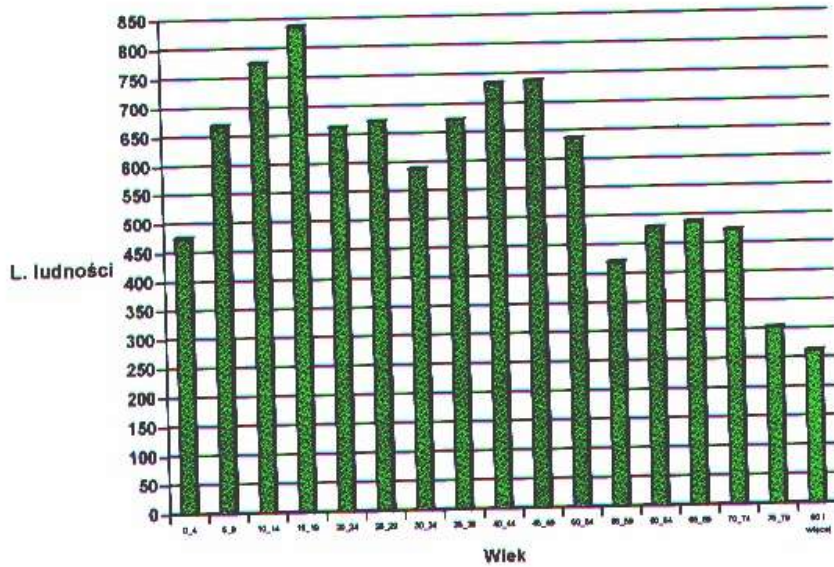

Źródło: Narodowy Spis Powszechny w 2002 roku.

Wykres nr 2

Ludność gminy Kunów w wieku 13 lat i więcej według poziomu wykształcenia.

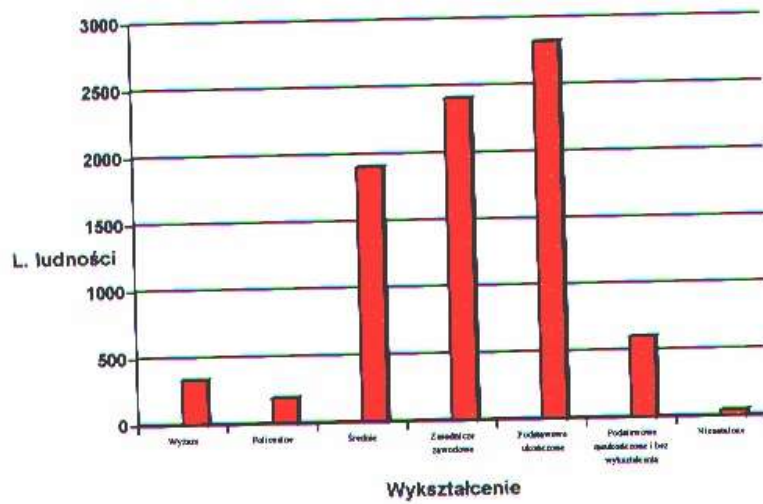

Źródło: Narodowy Spis Powszechny w 2002 roku.

Wykres nr 3

Ludność gminy Kunów według płci i ekonomicznych grup wieku.

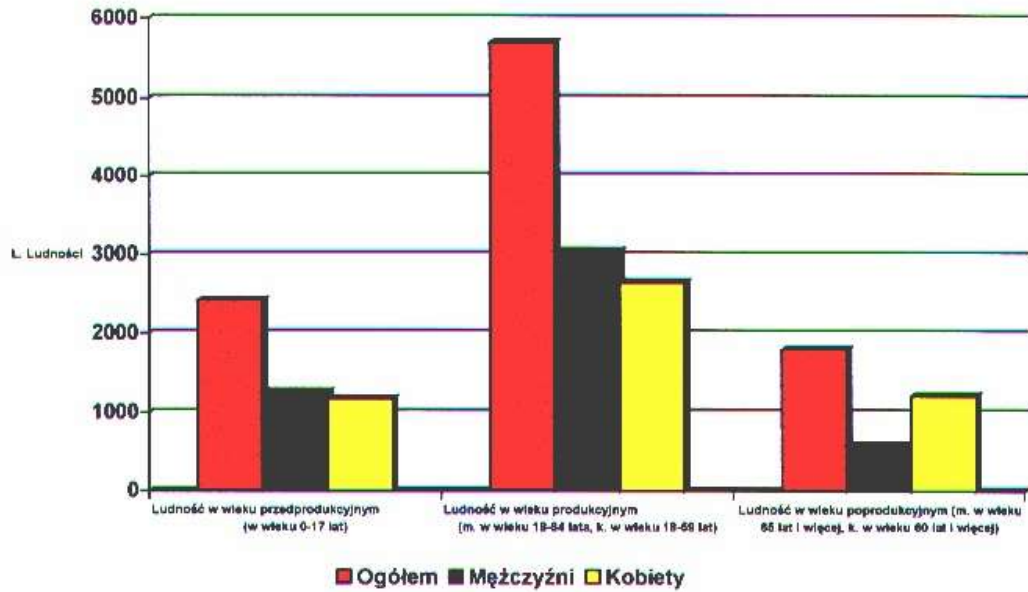

Źródło: Narodowy Spis Powszechny w 2002 roku.

Tabela nr 1

Ludność gminy Kunów według głównego źródła utrzymania.

| Ogółem | Utrzymująca się |          |                    |                                    |       |                      |        |              |
|--------|-----------------|----------|--------------------|------------------------------------|-------|----------------------|--------|--------------|
|        | razem           | z pracy  |                    |                                    | razem | z pozostałych źródeł |        | nie ustalono |
|        |                 | najemnej | na własny rachunek |                                    |       | w tym:               |        |              |
|        |                 |          | razem              | w tym w swoim gospodarstwie rolnym |       | z emerytur           | z rent |              |
| 9.906  | 4.543           | 3.817    | 726                | 362                                | 5.325 | 2.027                | 1.422  | 38           |

Źródło: Narodowy Spis Powszechny w 2002 roku.

Jak wynika z powyższych danych tylko 45,86% mieszkańców utrzymywało się w 2002 roku z pracy najemnej oraz pracy na własny rachunek. Bardzo niepokojącym zjawiskiem był fakt, iż aż 54,14% ogółu mieszkańców utrzymywało się z pozostałych źródeł, w tym m.in. z emerytur i rent 34,82%.

**Tabela nr 2**

*Aktywność ekonomiczna ludności gminy Kunów w wieku 15 lat i więcej.*

| Ogółem | Aktywni zawodowo |           |            | Bierni zawodowo | Nieustalony status na rynku pracy | Współczynnik aktywności zawodowej w % | Wskaźnik zatrudnienia w % | Stopa bezrobocia w % |
|--------|------------------|-----------|------------|-----------------|-----------------------------------|---------------------------------------|---------------------------|----------------------|
|        | razem            | pracujący | bezrobotni |                 |                                   |                                       |                           |                      |
| 7.984  | 4.077            | 2.622     | 1.455      | 3.808           | 99                                | 51,7                                  | 33,3                      | 35,7                 |

*Źródło: Narodowy Spis Powszechny w 2002 roku.*

Analizując powyższe informacje należy stwierdzić, że oprócz wysokiej liczby osób bezrobotnych oraz wysokiej stopy bezrobocia, 3.808 osób w wieku 15 lat i więcej były biernie zawodowo, tzn. takie osoby, które w badanym tygodniu nie pracowały, nie miały pracy i jej nie poszukiwały lub poszukiwały pracy, ale nie były gotowe do jej podjęcia w badanym tygodniu i następnym.

Współczynnik aktywności zawodowej rozumiany jako udział osób aktywnych zawodowo (tj. pracujących i bezrobotnych) w liczbie ludności ogółem w wieku 15 lat i więcej wynosił tylko 51,7%, co oznacza, że tylko 52 osoby na każde 100 spośród 7.984 osób ogółem w wieku 15 lat i więcej pracowało lub było zarejestrowane. Natomiast wskaźnik zatrudnienia wynosił tylko 33,3%, co z kolei oznacza, że tylko 34 osoby na każde 100 spośród 7.984 osób ogółem w wieku 15 lat i więcej pracowało.

Na dzień 31.12.2004 rok w Powiatowym Urzędzie Pracy w Ostrowcu Świętokrzyskim z terenu gminy Kunów zarejestrowanych było 1.347 osób, w tym 694 mężczyzn i 653 kobiety. W ogólnej liczbie zarejestrowanych aż 949 osób to osoby długotrwale bezrobotne, powyżej 2 lat. Prawo do zasiłku dla bezrobotnych posiadało tylko 216 osób.



### **3. Oświata i kultura.**

Aktualnie na terenie gminy działalność oświatową prowadzi 8 szkół podstawowych, do których łącznie uczęszcza 695 uczniów, w tym 3 z tzw. programem „Mała szkoła”, 1 gimnazjum, w którym uczy się 382 gimnazjalistów i zespół szkół kształcący 265 uczniów w zawodach: technik żywienia i gospodarstwa domowego, technik technologii żywności, technik handlowiec i technik mechanik.

Na terenie gminy funkcjonują również 4 przedszkola, do których uczęszcza łącznie 93 dzieci.

W powyższych placówkach zatrudnionych jest 131 nauczycieli.

Centralną placówką kulturalną na terenie gminy jest Miejsko – Gminna Biblioteka Publiczna w Kunowie. Posiada ona 5 filii bibliotecznych: w Bukowiu, Boksyce, Dołach Biskupich, Janiku i Nietulisku Dużym. Księgozbiór liczy aktualnie 47.604 woluminów oraz 26 tytułów czasopism. Biblioteka corocznie organizuje imprezy kulturalne takie jak: dożynki gminne, festyn z okazji „Dni Kunowa” oraz obchody rocznicowe świąt państwowych i rocznic. Biblioteka sprawuje opiekę nad czterema zespołami śpiewaczymi w Kunowie, Chocimowie, Nietulisku Małym i Bukowiu oraz orkiestrą dętą. Pomieszczenia biblioteki służą licznym spotkaniom środowiskowym, odbywają się w nich zebrania różnych organizacji społecznych i politycznych. W jednym z pomieszczeń funkcjonuje Gminne Centrum Informacji, którego podstawowym zadaniem jest aktywizacja osób bezrobotnych. Przy bibliotece działa kółko teatralne i recytatorskie. Biblioteka przygotowuje również atrakcyjne programy dla dzieci na okres ferii zimowych i wakacji.

### **4. Służba zdrowia.**

Usługi medyczne w ramach podstawowej opieki zdrowotnej w gminie Kunów świadczy Publiczny Zakład Opieki Zdrowotnej w Kunowie. PZOZ zatrudnia lekarzy internistów, pediatrów, ginekologów, endokrynologa i lekarzy dentystów oraz pielęgniarki (w tym pielęgniarki środowiskowe), położną, technika fizykoterapii i technika analityki medycznej.

Zakład udziela porad lekarskich, świadczy usługi w domu chorego, świadczy zabiegi fizykoterapeutyczne. W zakresie specjalistki ambulatoryjnej udziela porad

endokrynologicznych oraz porad ginekologicznych. W ramach rehabilitacji prowadzi zajęcia gimnastyki korekcyjnej dla dzieci z wadami postawy. Laboratorium zakładu wykonuje na potrzeby pacjentów badania diagnostyczne.

#### **5. Problemy społeczne gminy Kunów.**

Głównym problemem społecznym w gminie jest bezrobocie, które niesie ze sobą różne inne poważne konsekwencje. Brak pracy ma nie tylko negatywny wpływ na ekonomiczną funkcję rodziny, ale też na sferę psychiki. Powoduje jej szybką degradację, potęguję biedę i rozszerza sferę ubóstwa. Bezrobocie jest zjawiskiem, które dotyka nie tylko bezrobotnych, ale także ich rodziny. Biorąc pod uwagę liczbę osób zarejestrowanych na dzień 31.12.2004r. w Powiatowym Urzędzie Pracy uwzględniając członków ich gospodarstw domowych, można przyjąć, że w problemy życiowe bezrobocia w gminie Kunów uwikłanych jest około 4.000 osób, a więc niemal 40% ludności gminy. Bezrobocie jest często przyczyną powstawania konfliktów w rodzinie i tym samym prowadzi do patologii życia codziennego, a bardzo często do alkoholizmu i przemocy w rodzinie. Długotrwałe bezrobocie powoduje brak wiary we własne siły i niską samoocenę, co w konsekwencji prowadzi do niezdolności pokonywania samodzielnie powstających problemów. Trudna sytuacja gospodarstw domowych dotkniętych bezrobociem wymusza, oprócz ograniczania wydatków na żywność i leczenie, ograniczanie wydatków związanych z kształceniem dzieci. Bezrobocie dotyka najbardziej rodziny wielodzietne i niepełne, a dotyka tym bardziej, jeżeli w danej rodzinie znajduje się jeszcze osoba niepełnosprawna, czy osoba długotrwałe chora. To wszystko bardzo silnie odbija się na postawach dzieci i młodzieży, na ich zachowaniu oraz wartościowaniu zjawisk i osób.

Niepokojącym zjawiskiem jakie daje się zaobserwować w ostatnich latach jest wzrost liczby rodzin, które mają trudności w sprawach opiekuńczo – wychowawczych i prowadzenia gospodarstwa domowego. Niezaradność ta wynika z niepełnosprawności, długotrwałej choroby, ale wynika również z bierności życiowej i braku odpowiedzialności za siebie i rodzinę, na co niewątpliwie ma też wpływ brak pracy i ciągły brak środków do zaspokajania codziennych, podstawowych potrzeb. Powyższe zjawisko jest jeszcze dlatego niepokojące, że jest ono w wielu przypadkach dziedziczone przez następne pokolenie.

Najczęstsze powody przyznawania pomocy przez Miejsko - Gminny Ośrodek Pomocy Społecznej w Kunowie w latach 2000 – 2004 ilustruje wykres nr 4.

**Wykres nr 4**

*Najczęstsze powody przyznawania pomocy przez Miejsko - Gminny Ośrodek Pomocy Społecznej w Kunowie w latach 2000 - 2004.*

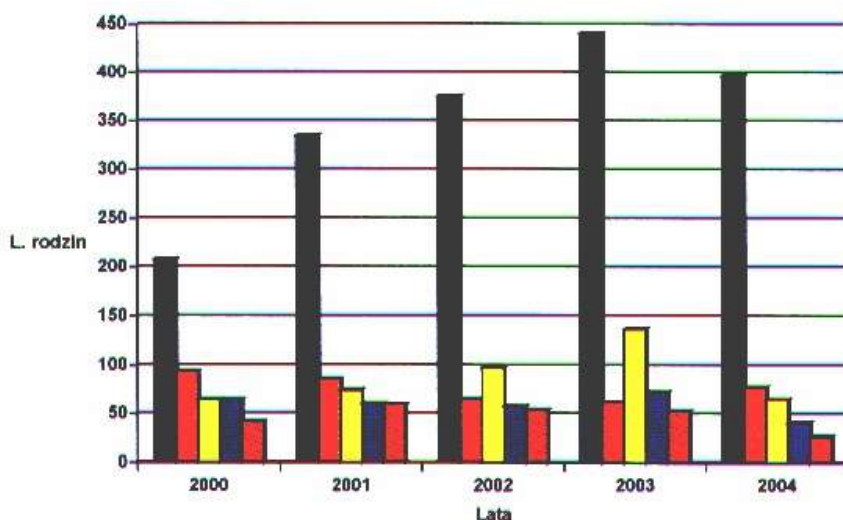

- bezrobocie
- bezradność w sprawach opiekuńczo - wychowawczych i prowadzenia gospodarstwa domowego
- niepełnosprawność
- długotrwała lub ciężka choroba
- alkoholizm

*Źródło: dane MGOPS w Kunowie.*

Kolejnymi częstymi powodami ubiegania się o pomoc jest niepełnosprawność oraz długotrwała choroba. Mimo, że lata 90 - te przyniosły zdecydowany przełom w podejściu do osoby niepełnosprawnej i podejście opiekuńcze zostaje stopniowo wypierane przez gwarantowanie praw osobom niepełnosprawnym to i tak ich sytuacja jest bardzo trudna. Problemy osób niepełnosprawnych jak i długotrwanie chorych wiążą się głównie z ograniczonymi możliwościami finansowymi na leczenie, zakup sprzętu ułatwiającego komunikowanie się i samoobsługę. Dużym problemem jest także trudno dostępna

rehabilitacja, czy bariery architektoniczne. Bariery te nie tylko utrudniają, ale niekiedy wręcz uniemożliwiają uczestnictwo w normalny życiu.

Poważnym problemem społecznym jest także alkoholizm. Uzależnienie od alkoholu jest chorobą, która zaczyna się i rozwija podstępnie, bez świadomości zainteresowanej osoby. Niepokojący jest fakt wzrastania liczby osób uzależnionych od alkoholu i obniżania wieku pierwszego z nim kontaktu. Alkoholizm wpływa destrukcyjnie na prawidłowe funkcjonowanie rodziny. Rodziny z tym problemem są często rodzinami ubogimi, nie są w stanie zaspokoić swoich podstawowych potrzeb życiowych. Zjawisku nadużywania alkoholu często towarzyszy zjawisko przemocy fizycznej i psychicznej stosowanej zarówno wobec dorosłych jak i dzieci. Dzieci w takich rodzinach tracą naturalną barierę opiekuńczą, są narażone na przeżywanie doświadczeń, które powodują zaburzenia ich rozwoju mogące objawiać się agresywnymi zachowaniami, nadpobudliwością, problemami szkolnymi, czy trudnościami w podporządkowaniu się normom społecznie uznawanym.

## **II. MISJA STRATEGII.**

**Pomoc osobom i rodzinom w przezwyciężaniu trudnych sytuacji życiowych, których nie są one w stanie pokonać, wykorzystując własne uprawnienia, zasoby i możliwości, doprowadzając ich do życiowego usamodzielnienia oraz integracji ze środowiskiem.**

## **III. CELE STRATEGICZNE.**

W celu realizacji misji strategii, oprócz udzielania osobom i rodzinom pomocy na zasadach określonych w ustawie o pomocy społecznej i innych przepisach przyjmuje się, jako najpilniejsze do realizowania następujące cele strategiczne:

- 1. Przeciwdziałanie bezrobociu, łagodzenie jego skutków i aktywizacja zawodowa osób bezrobotnych.**
- 2. Systemowa pomoc osobom i rodzinom najsłabszym.**
- 3. Ograniczenie rozmiarów patologii społecznej.**

## IV. PLAN OSIĄGANIA CELÓW STRATEGICZNYCH.

| 1. Przeciwdziałanie bezrobociu, łagodzenie jego skutków i aktywizacja zawodowa osób bezrobotnych.             |  |                              |                   |  |
|---|--|------------------------------|-------------------|--|
| Zadanie w ramach celu   | Sposób wykonania   | Odpowiedzialny za realizację | Termin realizacji | Sposób monitorowania                                   |
| 1. Aktywizacja zawodowa i społeczna osób bezrobotnych.  | Praca socjalna nakierowana na aktywne formy poszukiwania pracy przy współpracy z PUP i innymi organizacjami działającymi na rzecz osób bezrobotnych.<br><br>Kontynuacja organizowania prac interwencyjnych oraz staży absolwentkich. | MGOPS<br>UMiG<br>GCI         | Praca ciągła      | Analiza efektywności oraz liczby osób uczestniczących. |
| 2. Przeciwdziałanie wykluczeniu społecznemu.  | Utworzenie KIS, a w przyszłości CIS oraz realizacja zatrudnienia socjalnego  | UMiG                         | od 2005r.         |  |
| 3. Tworzenie korzystnych warunków mających na celu powstawanie nowych miejsc pracy.                           | Podjmowanie stosownych uchwał.   | Rada Miejska                 |                   |  |
| 4. Informowanie osób bezrobotnych o możliwościach podjęcia konkretnej pracy za granicą.                       | Współpraca z Powiatowym i Wojewódzkim Urzędem Pracy.   | MGOPS                        | Praca ciągła      | Okresowa analiza realizacji zadań i ocena efektów.     |
| 5. Wspieranie finansowe osób podejmujących działalność gospodarczą w celu ekonomicznego usamodzielnienia się. | Udzielanie pożyczek z funduszy pomocy społecznej.  | MGOPS                        |                   |  |

| 2. Systemowa pomoc osobom i rodzinom najsłabszym.   |  |                              |                   |  |
|---|--|------------------------------|-------------------|--|
| Zadanie w ramach celu   | Sposób wykonania   | Odpowiedzialny za realizację | Termin realizacji | Sposób monitorowania                                     |
| 1   | 2  | 3                            | 4                 | 5  |
| 1. Działania edukacyjne dla rodzin objętych pomocą społeczną ułatwiające wychodzenie ze stanu ubóstwa i zapobiegające zjawisku „dziedziczenia biedy” oraz pomoc w przywróceniu ich prawidłowego funkcjonowania. | Prowadzenie kontraktów socjalnych mających na celu pomoc w odbudowie umiejętności, poczucia bezpieczeństwa i wiary we własne siły, zobowiązujące jednocześnie do współdziałania w poprawie swojej sytuacji życiowej. | MGOPS                        | Praca ciągła      | Analiza efektów oraz liczby rodzin objętych kontraktami. |

| 1   | 2  | 3                                 | 4             | 5  |
|---|--|-----------------------------------|---------------|--|
| 2. Objęcie w ramach programu „Posilek dla potrzebujących” szerszego kręgu osób.                           | Uruchomienie stołówki dla uczniów Gimnazjum i Zespołu Szkół (remont budynku).<br><br>Uruchomienie jadalni dla osób starszych.  | UMiG                              | od 2006 r.    | Coroczna analiza liczby osób korzystających z żywienia.            |
| 3. Umożliwienie udziału uczniom z rodzin dysfunkcyjnych w zajęciach pozaszkolnych.                        | Zorganizowanie świetlic środowiskowych opiekuńczo-wychowawczych, jako placówek wsparcia dziennego.<br><br>Ścisła współpraca ze szkołami.   | UMiG<br>MGOPS<br>Dyrektorzy szkół | Od 2005r.     | Analiza liczby powstałych świetlic oraz prowadzonych w nich zajęć. |
| 4. Doskonalenie systemu pomocy osobom niepełnosprawnym i długotrwale chorym.                              | Współpraca ze służbą zdrowia oraz innymi instytucjami zajmującymi się osobami niepełnosprawnymi.<br><br>Pomoc w zaopatrzeniu w sprzęt rehabilitacyjny i ortopedyczny.<br><br>Wsparcie finansowe. | MGOPS<br>PZOZ                     | Praca ciągła. | Okresowa analiza efektywności realizacja zadania.                  |
| 5. Wspieranie poprzez dofinansowanie zadań pomocy społecznej realizowanych przez organizacje pozarządowe. | Zlecenie organizacjom pozarządowym zadań w drodze konkursów ofert.   | UMiG                              | Praca ciągła. | Analiza sprawozdań i ocena efektywności realizacji zadań.          |
| 6. Doskonalenie zawodowe pracowników socjalnych zapewniające udzielanie fachowej i kompetentnej pomocy.   | Udział w szkoleniach, sesjach, konferencjach oraz warsztatach.   | MGOPS                             | Praca ciągła. | Ocena efektywności oraz analiza ilości i tematyki szkoleń.         |

| 3. Ograniczanie rozmiarów patologii społecznej.         |  |                              |                   |   |
|---|--|------------------------------|-------------------|---|
| Zadanie w ramach celu                                   | Sposób wykonania   | Odpowiedzialny za realizację | Termin realizacji | Sposób monitorowania                              |
| 1   | 2  | 3                            | 4                 | 5   |
| 1. Profilaktyka i rozwiązywanie problemów alkoholowych. | Realizacja programów profilaktycznych z dziećmi i młodzieżą.<br><br>Organizowanie konkursów informacyjnych o szkodliwości alkoholu oraz skutkach jego nadużywania.<br><br>Wsparcie finansowe imprez propagujących trzeźwy styl życia dla dzieci i młodzieży.<br><br>Wyposażenie wiejskich i osiedlowych placów zabaw w sprzęt rekreacyjny. | GKRPA<br>MGOPS<br>Policja    | Praca ciągła      | Coroczne sprawozdanie i ocena realizacji programu |

| 1                                     | 2  | 3  | 4                   | 5   |
|---------------------------------------|--|--|---------------------|---|
|                                       | <p>Organizowanie wypoczynku letniego i zimowego dzieci.</p> <p>Finansowanie dożywiania dzieci z rodzin alkoholowych.</p> <p>Współpraca z instytucjami i organizacjami oraz wspieranie ich działalności służącej rozwiązywaniu problemów alkoholowych.</p> <p>Zakupy materiałów informacyjno – edukacyjnych o problematyce uzależnień.</p> <p>Kontrole punktów sprzedaży napojów alkoholowych w zakresie przestrzegania zasad ich sprzedaży.</p> <p>Kontynuacja działalności Punktu Pomocy dla osób uzależnionych oraz członków ich rodzin.</p> <p>Motywowanie do podjęcia leczenia, kierowanie na badania dotyczące stopnia uzależnienia od alkoholu oraz kierowanie wniosków o leczenie przymusowe.</p> <p>Prowadzenie procedury interwencyjnej w sprawach przemocy domowej „Niebieska Karta” przez Policję i Ośrodek Pomocy Społecznej.</p> <p>Udział w szkoleniach realizatorów programu profilaktyki i rozwiązywania problemów alkoholowych.</p> | <p>GKRPA</p> <p>MGOPS</p> <p>Policja</p>   | <p>Praca ciągła</p> | <p>Coroczne sprawozdanie i ocena realizacji programu.</p>   |
| <p>2. Przeciwdziałanie narkomanii</p> | <p>Wspieranie szkół w rozwijaniu działań profilaktycznych, w szczególności obejmujących diagnozę problemu używania narkotyków na terenie szkoły i realizację adekwatnego do potrzeb programu profilaktycznego.</p> <p>Wspieranie programów profilaktycznych w zakresie organizacji czasu wolnego dzieci i młodzieży, stanowiących alternatywę wobec używania narkotyków.</p> <p>Wspieranie pozaszkolnych programów profilaktycznych adresowanych do dzieci i młodzieży zagrożonej uzależnieniem oraz ich rodziców.</p> <p>Upowszechnianie materiałów informacyjno – edukacyjnych z zakresu promocji zdrowia i profilaktyki narkomanii.</p> <p>Zorganizowanie stałego systemu wymiany informacji na szczeblu gminy pomiędzy instytucjami odpowiedzialnymi za zapobieganie narkomanii.</p> <p>Podnoszenie kwalifikacji zawodowych pracowników szkół realizujących zadania profilaktyczne obejmujące problematykę narkomanii.</p>                       | <p>UMiG</p> <p>Dyrektorzy Szkół</p> <p>PZOZ</p> <p>MGOPS</p> <p>Kościół</p> <p>Organizacje społeczne</p> | <p>Praca ciągła</p> | <p>Okresowe raporty z instytucji realizujących zadania problematyki narkomani oraz ocena realizacji programu.</p> |

## V. ZAKOŃCZENIE.

Gminna Strategia Rozwiązywania Problemów Społecznych obejmuje teren miasta i gminy Kunów, a jej realizacja odbywać się będzie w ciągu najbliższych 5-ciu lat. Finansowana będzie ze środków własnych gminy, budżetu państwa oraz innych źródeł.

Powodzenie realizacji strategii zależy od konsekwentnego wdrażania w życie zaplanowanych zadań, uświadomienia społeczności lokalnej znaczenia realizacji zaplanowanych przedsięwzięć, działań na rzecz pozyskiwania dodatkowych środków finansowych oraz od ścisłej współpracy wszystkich podmiotów ujętych w strategii.

Zgodnie z wolą ustawodawcy, wyrażoną w art. 10 ust. 4 ustawy o pomocy społecznej, koordynatorem realizacji strategii rozwiązywania problemów społecznych jest Ośrodek Pomocy Społecznej. W ramach tej funkcji Ośrodek powinien otrzymywać okresowo od realizatorów strategii materiały analityczne oraz dane z monitoringu i ewaluacji programów w celu przedłożenia zbiorczego zestawienia Radzie, która dokonywać będzie oceny stopnia i efektywności ich realizacji. Wyniki analiz będą również bardzo pomocne w podejmowaniu decyzji w poszczególnych etapach realizacji strategii.

Strategia jest ciągle otwarta na społeczną dyskusję oraz wszelkie konstruktywne uwagi i wnioski.

PRZEWODNICZĄCY  
RADY MIEJSKIEJ w Kunowie

*mgr Krzysztof Rola*



**VI. SPIS WYKRESÓW I TABEL.**

1. Wykres nr 1 - Struktura ludności według wieku. str. 5
2. Wykres nr 2 - Ludność gminy Kunów w wieku 13 lat i więcej według poziomu wykształcenia. str. 5
3. Wykres nr 3 - Ludność gminy Kunów według płci i ekonomicznych grup wieku. str. 6
4. Wykres nr 4 - Najczęstsze powody przyznawania pomocy przez MGOPS w Kunowie w latach 2000-2004. str. 10
5. Tabela nr 1 - Ludność gminy Kunów według głównego źródła utrzymania. str. 6
6. Tabela nr 2 - Aktywność ekonomiczna ludności gminy Kunów w wieku 15 lat i więcej. str. 7